

ANEXO V
PRESTAÇÃO ANUAL DE CONTAS DE GESTÃO
RELATÓRIO DE GESTÃO (Art. 9º, 14, § 1º)

I - INFORMAÇÕES GERAIS SOBRE A UNIDADE E RESPECTIVOS RESPONSÁVEIS:

a) Informações Gerais:

Entidade:	FUNDO MUNICIPAL DE SAÚDE
CNPJ:	11.267.522/0001-70
Endereço:	Rua Rosalino Rodrigues, nº 476, Centro, Irani/SC
Telefone:	(49) 3432 0598
E-mail:	saude@irani.sc.gov.br
Sítio Eletrônico:	www.irani.sc.gov.br

b) Rol dos Responsáveis:

Nome:	Sivio Antonio Lemos Das Neves		
CPF:	665.448.239-53		
Cargo:	Prefeito Municipal		
Ato de Nomeação:	Termo De Posse		
Período de Gestão:	01/01/2017 À 31/12/2020		
Endereço:	Rua Caixa D'Água, Centro – Irani/SC - CEP 89680-000		

Nome:	Eliciani Aparecida Kades		
CPF:	018.348.999-31		
Cargo:	Gestora do Fundo		
Ato de nomeação:	Decreto nº 007/2017		
Período de Gestão:	02/01/2017 à 26/12/2017		
Endereço:	Rua Otto Augusto Lohmann, 2168, Centro – Irani/SC – CEP 89680-000		

Nome:	Dilce Salete Zenaro
CPF:	649.776.509-30
Cargo:	Gestora do Fundo
Ato de Nomeação:	Decreto nº 192/2017
Período de Gestão:	26/12/2017
Endereço:	Avenida Governador Ivo Silveira, Centro – Irani/SC – CEP 89680-000

c) Estrutura organizacional, incluindo conselhos, quando existentes:

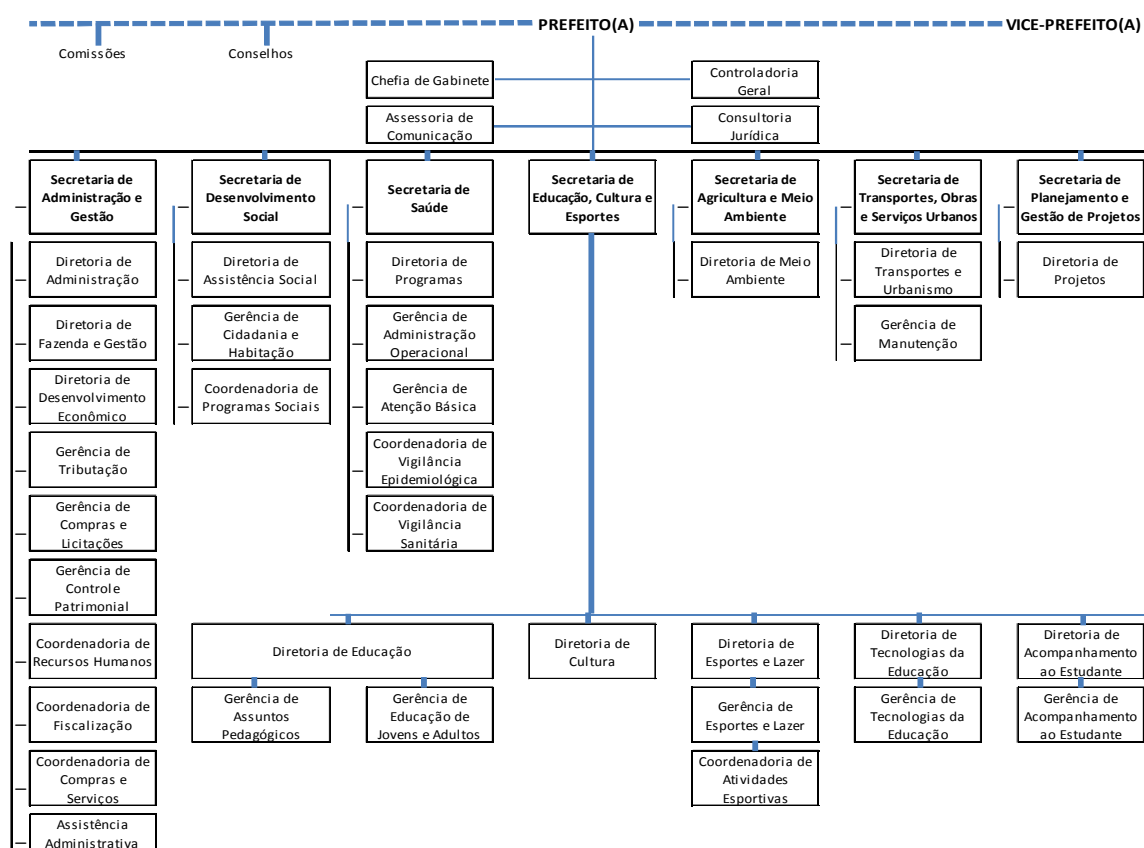

Fonte: Anexo II – Lei Complementar nº 032/2007

d) Competências institucionais, indicando as normas legais e regulamentares correspondentes:

O Fundo Municipal de Saúde de Irani é um fundo público vinculado ao Município de Irani, criado pela Lei nº 665 de 30 de Dezembro de 1991, tendo como atividade os serviços de saúde pública.

II - INFORMAÇÕES SOBRE A GESTÃO ORÇAMENTÁRIA E FINANCEIRA DA UNIDADE:

a) Programas de governos sob a responsabilidade da unidade jurisdicionada:

1 – Identificação dos Programas

PROGRAMA	1001 – SAÚDE COM QUALIDADE
1003	Ampliação da Rede Física de Saúde
1004	Aquisição de Veículos e Equipamentos para Saúde
2030	Manutenção das Atividades de Saúde
2031	NASF – Núcleo de Apoio à Saúde da Família
2032	Manutenção do Pronto Atendimento
2033	Atenção à Saúde de Média e Alta Complexidade
2034	Vigilância em Saúde (Epidemiologia e Controle de Doenças)
2035	Vigilância Sanitária
2036	Manutenção da Assistência Farmacêutica
2037	Manutenção do Bloco de Gestão SUS
2056	Programa Agentes Comunitárias de Saúde
2057	Manutenção da Saúde Bucal

2 – Comparação das metas físicas e financeiras previstas e as realizadas, em valores nominais e relativos, justificando as ações não realizadas ou realizadas parcialmente:

PROJ/ATIVIDADE		ORÇADO			SUPLEMENTADO	ANULADOS	TOTAL	EXECUTADO			OBSERVAÇÃO
		META FÍSICA	UNIDADE	META FINANCEIRA				META FÍSICA	UNIDADE	EMPENHADO	
1003	Ampliação da Rede Física de Saúde	360	m²	R\$ 3.003,00	R\$ 181.429,31	R\$ -	R\$ 184.432,31	698,53	m²	R\$ 173.729,26	REVITALIZAÇÃO DA UNIDADE DE SAÚDE SEDE - ALTO IRANI E AQUISIÇÃO DE EQUIPAMENTOS PARA UNIDADES DE SAÚDE.
1004	Aquisição de Veículos e Equipamentos para Saúde	1	veículo	R\$ 171.900,00	R\$ 308.589,70		R\$ 480.489,70	14	UNIDADE	R\$ 243.445,99	AQUISIÇÃO DE 01 AMBULÂNCIA E EQUIPAMENTOS PARA UNIDADES DE SAÚDE.
2030	Manutenção das Atividades de Saúde	2400	ano	R\$ 2.692.951,53	R\$ 704.111,26	R\$ 435.000,00	R\$ 2.962.062,79	1	ANO	R\$ 2.959.269,45	REALIZAÇÃO DE ATENDIMENTOS MÉDICOS, AMBULATORIAIS, ODONTOLÓGICOS, FARMACEUTICOS E MANUTENÇÃO DAS UNIDADES DE SAÚDE.
2031	NASF – Núcleo de Apoio à Saúde da Família	100	ano	R\$ 325.345,00	R\$ 100.000,00	R\$ -	R\$ 425.345,00	1	ANO	R\$ 321.410,73	CONSULTAS EM REDE DE ATENÇÃO BÁSICA: 33.651; CONSULTAS E PROCEDIMENTOS DE PRÉ-NATAL E PUERPERAL: 2.124; ATENDIMENTOS DOMICILIARES: 42.313.
2032	Manutenção do Pronto Atendimento	2400	ano	R\$ 931.210,00	R\$ 453.500,00	R\$ 3.500,00	R\$ 1.381.210,00	1	ANO	R\$ 1.365.515,52	ATENDIMENTOS REALIZADOS: 16.500,00
2033	Atenção à Saúde de Média e Alta Complexidade	500	ano	R\$ 538.754,64	R\$ 8.214,07	R\$ -	R\$ 546.968,71	1	ANO	R\$ 477.698,67	REALIZADOS 209.929 EXAMES LABORATORIAIS, SENDO ATENDIDAS 431 PESSOAS
2034	Vigilância em Saúde (Epidemiologia e Controle de Doenças)	2400	ano	R\$ 61.268,50	R\$ 42.054,17	R\$ 35.370,50	R\$ 67.952,17	1	ANO	R\$ 48.455,52	ATENDIMENTOS NAS CAMANHAS OUTUBRO ROSA, NOVEMBRO AZUL, DEZEMBRO VERMELHO, GRUPOS HIPERTENSÃO, GESTANTES, TABAGISMO, ÁLCOOL.
2035	Vigilância Sanitária	2400	ano	R\$ 33.919,00	R\$ 18.745,40	R\$ -	R\$ 52.664,40	1	ANO	R\$ 44.851,89	FISCALIZAÇÃO E EMISSÃO DE ALVARÁS .
2036	Manutenção da Assistência Farmacêutica	2400	ano	R\$ 499.323,43	R\$ 18.561,60	R\$ -	R\$ 517.885,03	1	ANO	R\$ 457.744,43	ATENDIMENTOS NA FARMÁCIA PÚBLICA MUNICIPAL: 32.502 PESSOAS; 57.549 ITENS ENTREGUES.
2037	Manutenção do Bloco de Gestão SUS	2400	ano	R\$ 1.261.097,86	R\$ 171.837,48	R\$ 70.000,00	R\$ 1.362.935,34	1	ANO	R\$ 1.046.677,24	CONSULTAS EM REDE DE ATENÇÃO BÁSICA: 33.651; CONSULTAS E PROCEDIMENTOS DE PRÉ-NATAL E PUERPERAL: 2.124; ATENDIMENTOS DOMICILIARES: 42.313.
2056	Programa Agentes Comunitárias de Saúde	2400	ano	R\$ 438.415,28	R\$ 42.000,00	R\$ 22.000,00	R\$ 458.415,28	1	ANO	R\$ 458.166,69	REALIZAÇÃO DE VISITAS DOMICILIARES JUNTAMENTE COM EQUIPES DO NASF E ESF.
2057	Manutenção da Saúde Bucal	2500	ano	R\$ 234.740,00	R\$ 50.200,00	R\$ -	R\$ 284.940,00	1	ANO	R\$ 278.054,47	CONSULTAS E PROCEDIMENTOS ODONTOLÓGICOS: 10.393.
TOTAL				R\$ 7.191.928,24			R\$ 8.725.300,73			R\$ 7.875.019,86	

3 - Contingenciamento de despesas no exercício:

Não houve necessidade de contingenciamento de despesa no período.

4- Informações sobre o reconhecimento de passivos por insuficiência de créditos ou recursos:

Despesa reconhecida sem orçamento	Valores	Motivos do reconhecimento
Nenhuma despesa dessa natureza		

5- As razões e/ou circunstâncias para permanência de Restos a Pagar processados e não processados por mais de um exercício financeiro:

Empenhos de restos a pagar inscritos a partir do segundo ano pretérito ao da prestação de contas	Fornecedor	Motivos
Nenhum resto a pagar referente outro exercício em 31/12/2017.		

III – INFORMAÇÕES SOBRE A GESTÃO DE PESSOAS E TERCEIRIZAÇÃO DE MÃO DE OBRA:

a) Quadro de pessoal, informando a quantidade de agentes públicos (agentes políticos, servidores e militares) ocupantes de cargos efetivos, comissionados, empregos públicos, contratados por tempo determinado, conselheiros tutelares e estagiários, discriminando os comissionados que são titulares de cargo efetivo ou emprego público, bem como os valores consolidados na folha de pagamento mês a mês;

FORMA DE CONTRATAÇÃO	jan/17		fev/17		mar/17		abr/17		mai/17		jun/17		jul/17	
	QT	VALOR MÊS	QT	VALOR MÊS	QT	VALOR MÊS	QT	VALOR MÊS	QT	VALOR MÊS	QT	VALOR MÊS	QT	VALOR MÊS
EFETIVOS	28	R\$ 60.621,08	28	R\$ 67.278,96	28	R\$ 60.067,24	27	R\$ 51.286,38	27	R\$ 55.507,20	27	R\$ 62.577,78	28	R\$ 50.470,83
EFETIVOS EM CARGOS DE COMISSÃO	3	R\$ 6.266,12	3	R\$ 5.975,55	3	R\$ 5.937,10	3	R\$ 6.215,92	3	R\$ 6.448,66	3	R\$ 6.568,60	3	R\$ 6.508,66
CONTRATOS PRAZO TEMPORARIO	37	R\$ 66.921,85	61	R\$ 108.367,35	59	R\$ 112.001,74	59	R\$ 119.229,56	57	R\$ 115.824,28	56	R\$ 115.752,32	58	R\$ 124.537,61
AGENTE POLÍTICO	1	R\$ 3.983,46	1	R\$ 3.983,46	1	R\$ 3.821,70	1	R\$ 3.983,46	1	R\$ 4.019,07	1	R\$ 4.019,07	1	R\$ 4.019,07
COMISSIONADO	1	R\$ 1.810,87	1	R\$ 1.810,87	1	R\$ 1.751,13	1	R\$ 1.810,87	1	R\$ 1.875,89	1	R\$ 1.915,89	1	R\$ 1.895,89
PENSIONISTA	1	R\$ 945,91	1	R\$ 1.233,80	0	R\$ -	0	R\$ -	0	R\$ -	0	R\$ -	0	R\$ -
ESTAGIÁRIOS	1	R\$ 550,86	1	R\$ 709,81	1	R\$ 709,81	1	R\$ 709,41	2	R\$ 953,08	2	R\$ 1.401,36	2	R\$ 1.401,36
TOTAL	72	R\$ 141.100,15	96	R\$ 189.359,80	93	R\$ 184.288,72	92	R\$ 183.235,60	91	R\$ 184.628,18	90	R\$ 192.235,02	91	R\$ 188.833,42

FORMA DE CONTRATAÇÃO	ago/17		set/17		out/17		nov/17		dez/17		13º SALARIO ADIANTAM		13º SALÁRIO INTEGRAL		TOTAL ANUAL
	QT	VALOR MÊS	QT	VALOR MÊS	QT	VALOR MÊS	QT	VALOR MÊS	QT	VALOR MÊS	QT	VALOR MÊS	QT	VALOR MÊS	
EFETIVOS	26	R\$ 53.164,53	26	R\$ 56.059,48	43	R\$ 91.571,11	47	R\$ 113.215,39	48	R\$ 132.679,01	25	R\$ 31.265,18	48	R\$ 35.111,08	R\$ 920.875,25
EFETIVOS EM CARGOS DE COMISSÃO	3	R\$ 6.630,07	3	R\$ 6.586,05	3	R\$ 6.557,90	3	R\$ 6.476,38	3	R\$ 9.513,91	3	R\$ 3.588,46	3	R\$ 3.070,67	R\$ 86.344,05
CONTRATOS PRAZO TEMPORARIO	60	R\$ 121.933,67	52	R\$ 152.379,51	44	R\$ 94.898,73	42	R\$ 97.614,35	40	R\$ 76.108,56	56	R\$ 55.728,81	37	R\$ 27.690,32	R\$ 1.388.988,66
AGENTE POLÍTICO	1	R\$ 4.086,72	1	R\$ 4.086,72	1	R\$ 4.155,74	1	R\$ 4.155,74	1	R\$ 9.989,24	1	R\$ 2.452,29	1	R\$ 1.703,45	R\$ 58.459,19
COMISSIONADO	1	R\$ 1.929,81	1	R\$ 1.920,72	1	R\$ 1.779,90	1	R\$ 1.669,52	1	R\$ 1.964,40	1	R\$ 931,80	1	R\$ 832,60	R\$ 23.900,16
PENSIONISTA	0	R\$ -	0	R\$ -	0	R\$ -	0	R\$ -	0	R\$ -	0	R\$ -	0	R\$ -	R\$ 2.179,71
ESTAGIÁRIOS	2	R\$ 1.429,74	2	R\$ 1.417,04	2	R\$ 1.458,69	2	R\$ 1.355,04	1	R\$ 690,46	0	R\$ -	0	R\$ -	R\$ 12.786,66
TOTAL	93	R\$ 189.174,54	85	R\$ 222.449,52	94	R\$ 200.422,07	96	R\$ 224.486,42	94	R\$ 230.945,58	86	R\$ 93.966,54	90	R\$ 68.408,12	R\$ 2.493.533,68

A primeira parcela do décimo terceiro foi paga em julho/2017 e a segunda em dezembro/2017.

No exercício de 2017 os servidores receberam reajuste de 3,987%, conforme Decreto nº 083/2017 embasado no INPC acumulado.

O Aumento real foi repassado após aprovação da Lei Complementar nº 84/2017 pelo percentual de 4%.

A Lei nº 1835/2017 também alterou a forma de pagamento do Auxílio Alimentação, passando a ser:

Art. 1º. Fica acrescentado ao texto da Lei Municipal nº 1.390 de 27 de abril de 2007, o “artigo 1º-A”, com a seguinte redação:

Art. 1º -
(...)

Art. 1º-A – O servidor fará jus ao auxílio alimentação na proporção dos dias trabalhados, salvo na hipótese de afastamento a serviço com percepção de diárias.

Parágrafo único - Considerar-se-á para o desconto do auxílio-alimentação, por dia não trabalhado, a proporcionalidade de 22 dias.

b) Demonstrativo de quantidade de pessoas executando trabalhos na unidade jurisdicionada por meio de contratos de terceirização de serviços, contendo o posto de trabalho ocupado, bem como as despesas totais de contratações, mês a mês:

CONTRATOS DE TERCEIRIZAÇÃO			
MÊS	QUANTIDADE DE CONTRATADOS	LOCAL DE REALIZAÇÃO DE SERVIÇO	VALOR
jan/17	5	UNIDADES DE SAÚDE - ESF (CENTRO, ALTO IRANI, SANTO MARCON E SANTO ANTONIO)	R\$ 25.080,28
fev/17	4	UNIDADES DE SAÚDE - ESF (CENTRO, ALTO IRANI, SANTO MARCON E SANTO ANTONIO)	R\$ 28.986,39
mar/17	4	UNIDADES DE SAÚDE - ESF (CENTRO, ALTO IRANI, SANTO MARCON E SANTO ANTONIO)	R\$ 30.045,59
abr/17	4	UNIDADES DE SAÚDE - ESF (CENTRO, ALTO IRANI, SANTO MARCON E SANTO ANTONIO)	R\$ 34.547,46
mai/17	4	UNIDADES DE SAÚDE - ESF (CENTRO, ALTO IRANI, SANTO MARCON E SANTO ANTONIO)	R\$ 34.211,25
jun/17	4	UNIDADES DE SAÚDE - ESF (CENTRO, ALTO IRANI, SANTO MARCON E SANTO ANTONIO)	R\$ 34.547,46
jul/17	4	UNIDADES DE SAÚDE - ESF (CENTRO, ALTO IRANI, SANTO MARCON E SANTO ANTONIO)	R\$ 34.211,25
ago/17	4	UNIDADES DE SAÚDE - ESF (CENTRO, ALTO IRANI, SANTO MARCON E SANTO ANTONIO)	R\$ 33.959,70
set/17	4	UNIDADES DE SAÚDE - ESF (CENTRO, ALTO IRANI, SANTO MARCON E SANTO ANTONIO)	R\$ 34.211,25
out/17	4	UNIDADES DE SAÚDE - ESF (CENTRO, ALTO IRANI, SANTO MARCON E SANTO ANTONIO)	R\$ 33.959,70
nov/17	4	UNIDADES DE SAÚDE - ESF (CENTRO, ALTO IRANI, SANTO MARCON E SANTO ANTONIO)	R\$ 33.460,83
dez/17	3	UNIDADES DE SAÚDE - ESF (CENTRO, SANTO MARCON E SANTO ANTONIO)	R\$ 16.770,13
TOTAL			R\$ 373.991,29

c) Demonstrativo dos benefícios previdenciários, informando a quantidade de agentes públicos (agentes políticos, servidores e militares) inativos/aposentados, de pensionistas e de complementações de aposentadoria ou pensão ao valor percebido do Regime Geral da Previdência Social, pagos pelo tesouro, contendo os valores consolidados na folha de pagamento, mês a mês:

ENCARGOS SOBRE A FOLHA			
COMPETÊNCIA	ENCARGOS	COMPETÊNCIA	ENCARGOS
jan/17	R\$ 32.357,06	jul/17	R\$ 43.349,49
fev/17	R\$ 40.143,05	ago/17	R\$ 42.042,17
mar/17	R\$ 41.094,00	set/17	R\$ 46.525,59
abr/17	R\$ 40.855,35	out/17	R\$ 43.343,66
mai/17	R\$ 41.902,54	nov/17	R\$ 40.640,36
jun/17	R\$ 41.561,14	dez/17	R\$ 81.233,26
TOTAL	R\$		535.047,67

Acima planilha de valores patronais pagos a título de contribuição patronal sobre folha. No Fundo não há complementações para aposentadoria.

O Fundo não possui RPPS, aderindo ao Regime Geral de Previdência, sendo que a contribuição patronal é de 20% sobre a folha e o RAT é de 1%.

d) Discriminação da remuneração mensal e anual paga aos membros de diretoria, de conselho de administração e de conselho fiscal, incluindo bônus, participação em lucros e a qualquer outro título:

Não há pagamentos a membros de diretoria e conselhos na unidade.

IV - INFORMAÇÕES SOBRE TRANSFERÊNCIAS DE RECURSOS MEDIANTE CONVÊNIO, TERMO DE PARCERIA, TERMO DE COOPERAÇÃO OU INSTRUMENTO CONGÊNERE, DISCRIMINANDO VOLUME DE RECURSOS TRANSFERIDOS E RESPECTIVOS BENEFICIÁRIOS:

Entidade:	BENEFICIÊNCIA CAMILIANA DO SUL
CNPJ:	83.506.030/0002-82
Objetivo:	Sistema de cooperação técnico-financeira entre o MUNICÍPIO/FMS e o HOSPITAL, objetivando a manutenção de atendimento médico de urgência e emergência aos habitantes do MUNICÍPIO/FMS, em regime de sobreaviso, no Pronto Socorro do HOSPITAL.
Valor:	R\$ 48.831,64

V – INFORMAÇÕES SOBRE LICITAÇÕES E CONTRATOS:

a) Informação sobre os valores anuais das despesas realizadas referentes a aquisições e contratações de bens e serviços, por modalidade de licitação, bem como as decorrentes de dispensas e inexigibilidades de licitação:

MODALIDADE	VALOR
Dispensa de Licitação p/ Compras e Serviços	R\$ 1.678.007,11
Inexigibilidade de Licitação	R\$ 576.924,72
Pregão Presencial	R\$ 814.833,56
Tomada de Preços p/ Obras e Serviços de Engenharia	R\$ 137.244,06
TOTAL GERAL	R\$ 3.207.009,45

b) Indicação do órgão de imprensa oficial, nos termos do art. 6º, XIII, da Lei nº 8.666/1993.

Conforme previsto na Lei Municipal nº 1.810/2017 o órgão de publicação oficial é o Diário Oficial dos Municípios de Santa Catarina – DOM.

VI - INFORMAÇÕES SOBRE AS RECOMENDAÇÕES EXPEDIDAS PELO ÓRGÃO DE CONTROLE INTERNO E AS PROVIDÊNCIAS ADOTADAS (OU NÃO) NO EXERCÍCIO, DEMONSTRANDO:

a) Recomendações expedidas e providências adotadas:

RECOMENDAÇÕES EXPEDIDAS PELO ÓRGÃO DE CONTROLE INTERNO	
Documento	Comunicação Interna nº 002/2017
Recomendação	Prévio Empenho
Providência Sugerida	Adoção de prévio empenho para todas as despesas, conforme previsto no art. 60 da Lei 4.320/1964.
Providências adotadas	Orientação aos servidores.
Resultados obtidos	Adoção da Autorização de Fornecimento.
RECOMENDAÇÕES EXPEDIDAS PELO ÓRGÃO DE CONTROLE INTERNO	
Documento	Comunicação interna nº 004/2017
Recomendação	Orientação aos motoristas quanto a adiantamento de recursos e multas
Providência Sugerida	Reunião de orientação e discussão de soluções
Providências adotadas	Reunião realizada em 01/04/2017.

Documento	Comunicação interna nº 006/2017 e 010/2017
Recomendação	Verificação de multas de exercício anteriores
Providência Sugerida	Adoção do controle de quilometragem e guarda junto ao setor de Controle Interno.
Providências adotadas	Orientação para uso do Controle de Quilometragem.
Documento	Comunicação interna nº 017/2017
Recomendação	Preenchimento do Controle de Quilometragem
Providência Sugerida	Orientação quanto ao preenchimento e guarda do Controle de quilometragem.
Providências adotadas	Orientação aos servidores que utilizam os veículos, envio de controles ao setor de controle interno.
Documento	Comunicação interna nº 022/2017
Recomendação	Orientação quanto às etapas de despesas.
Providência Sugerida	Preenchimento da autorização de fornecimento para cumprimento do art. 60 da Lei 4.320/64, verificação da efetivação da despesa antes da liquidação de nota fiscal e adoção de documentos extras para comprovação da mesma.
Providências adotadas	Uso da autorização de fornecimento e exigência de relatórios dos fornecedores que realizam serviços. Liquidação verificada.
Documento	Comunicação interna nº 022/2017
Recomendação	Encaminha relatório de multas e pontuação de motoristas no período.
Providência Sugerida	Orientação aos servidores
Providências adotadas	Orientado os servidores para cuidados extras.
Documento	Comunicação interna nº 043/2017
Recomendação	Licenças sem vencimento de servidora

Providência Sugerida	Concessão de licença sem vencimento somente se não se fizer necessária a contratação de servidor temporário para substituir o servidor em licença.
Providências adotadas	Não concessão de licença a servidora.
Documento	
	Comunicação Interna nº 047/2017
Recomendação	Rescisão de contrato de empresa contratada, efetivação de servidor.
Providência Sugerida	Rescisão de contrato de empresa contratada
Providências adotadas	Rescisão efetivada.

b) Recomendações pendentes:

Recomendações não atendidas				
Recomendações	Providência Sugerida	Setor Responsável	Providências adotadas	Resultados obtidos
NENHUMA RECOMENDAÇÃO PENDENTE				

VII - ACOMPANHAMENTO DAS AÇÕES RELACIONADAS A CONTRATO DE GESTÃO VIGENTES NO EXERCÍCIO (EXIGÍVEIS SOMENTE PARA OS ÓRGÃOS ENCARREGADOS DA SUPERVISÃO DESTES CONTRATOS, NO ÂMBITO DO ESTADO E DOS MUNICÍPIOS):

Nenhum contrato de gestão em vigência no exercício.

VIII - AVALIAÇÃO DOS TERMOS DE PARCERIA CELEBRADOS PELA UNIDADE JURISDICIONADA (EXIGÍVEL SOMENTE PARA AS UNIDADES JURISDICIONADAS QUE FIRMARAM TERMO DE PARCERIA):

Nenhum termo de parceria celebrado no exercício.

Irani/SC, 25 de Fevereiro de 2018.

SIVIO ANTONIO LEMOS DAS NEVES

Prefeito

ELICIANI APARECIDA KADES

Gestora do Fundo até 26/12/2017

DILCE SALETE ZENARO

Gestora do Fundo a partir de
26/12/2017

